

TERMO DE CREDENCIAMENTO DE PRESTADORES DE SERVIÇOS DE CUSTÓDIA

Número do Termo de Análise de Credenciamento	02/2024
Número do Processo (Nº protocolo ou processo)	120/2024

I - DO REGIME PRÓPRIO DE PREVIDÊNCIA SOCIAL – RPPS

Ente Federativo	Município de Marabá	CNPJ	05.853.163/0001-30
Unidade Gestora do RPPS	Instituto de Previdência Social dos Servidores Públicos do Município de Marabá - IPASEMAR	CNPJ	01.420.402./0001-08

II- DA INSTITUIÇÃO A SER CREDENCIADA

Razão Social	Caixa Econômica Federal	CNPJ	00.360.305/0001-04
Endereço	Av. Paulista 750 - 9º andar - São Paulo/SP	Data Constituição	12/01/1861
E-mail (s)	gerdi@caixa.gov.br	Telefone (s)	(11) 3572-4600
Data do registro na CVM	10/02/2002	Categoria (s)	Custodiante
Controlador/ Grupo Econômico			CNPJ

Principais contatos com RPPS	Cargo	E-mail	Telefone
Janaína de Amorim Silva	Gerente Executivo	geseq01@caixa.gov.br	(11) 3572-4182

A instituição está livre de registros de suspensão ou de inabilitação na CVM ou outro órgão competente?	Sim	X	Não	
A instituição detém elevado padrão ético de conduta nas operações realizadas no mercado financeiro e não possui restrições que, a critério da CVM, do Banco Central do Brasil ou de outros órgãos competentes, desaconselhem um relacionamento seguro?	Sim	X	Não	
Os profissionais diretamente relacionados no processo de distribuição e intermediação dos recursos do RPPS possuem experiência mínima de 5 (cinco) anos na atividade?	Sim	X	Não	
A Instituição e as partes a ela relacionadas recebem qualquer remuneração, benefício ou vantagem de terceiros que potencialmente prejudiquem a independência na prestação do serviço?	Sim	X	Não	
A instituição está alinhada aos objetivos do RPPS quanto à independência na prestação dos serviços e ausência de potenciais conflitos de interesse nos termos do art. 24 da Resolução CMN nº 4.963/2021?	Sim	X	Não	
A instituição e seus principais controladores possuem adequado histórico de atuação no mercado financeiro?	Sim	X	Não	
Documentos disponibilizados em site	Sim	X	Não	Página internet
https://www.caixa.gov.br/fundos-investimento/rpps/credenciamento-rpps/Paginas/default.aspx				

III - DESCRIÇÃO DOS SERVIÇOS EM QUE A INSTITUIÇÃO ESTÁ SENDO CREDENCIADA:

Custódia de Títulos e Valores Mobiliados Resolução CVM nº 32/2021.

VI - DA ANÁLISE DA INSTITUIÇÃO OBJETO DE CREDENCIAMENTO

Estrutura da Instituição

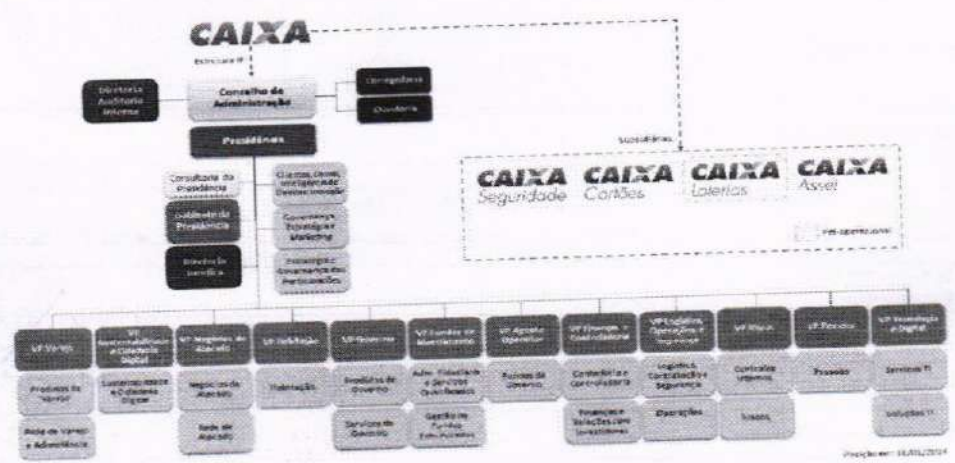

(Handwritten signatures in blue ink)

Segregação de Atividades	A CAIXA ECONÔMICA FEDERAL - controladora integral da CAIXA DTVM - é uma instituição financeira sob a forma de empresa pública, que exerce um papel fundamental no desenvolvimento urbano e da justiça social do país, vez que prioriza setores como habitação, saneamento básico, infraestrutura e principal operador dos programas sociais do governo federal como Seguro Desemprego e Bolsa Família, contribuindo significativamente para melhorar a vida das pessoas, principalmente as de baixa renda. A CAIXA ECONÔMICA FEDERAL apoia inúmeras atividades artísticas culturais, educacionais e desportiva e oferece uma extensa gama de serviços bancários e financeiros: depósito e captações de recursos, poupança, cartões, crédito e financiamento habitacional, seguros, previdência privada, penhor, financiamento estudantil, capitalização, consórcio, serviços para o poder judiciário, crédito rural, conectividade social, FGTS, comércio exterior dentre outros. Dentro da estrutura organizacional da CAIXA ECONÔMICA FEDERAL há ainda, uma vice-presidência (VP Fundos de Investimento/VIART) segregada das demais e que não integra o Conselho Diretor, conforme artigo 13, § 4º e artigo 28 do Estatuto da CAIXA. A VIART é responsável pelos serviços de administração fiduciária, inclusive para os fundos geridos pela CAIXA DTVM e pela gestão de carteiras em fundos de investimento e carteiras administradas exclusivamente com recursos do FGTS. O estatuto da CAIXA ECONÔMICA FEDERAL prevê a existência do Conselho de Administração e Gestão de Ativos de Terceiros, órgão colegiado deliberativo, responsável pela gestão e representação da CAIXA quanto às atividades VIART. Dessa forma, eventuais situações de conflito de interesse relacionadas às demais atividades desempenhadas pela instituição são mitigadas por meio de segregação física, tecnológica e organização das companhias, bem como pelas estruturas de governança que contam com comitês segregados, assegurando que a tomada de decisão ocorra de forma colegiada e independente. Não obstante a CAIXA DTVM possui igualmente estrutura de governança apartada e órgãos estatutários próprios – Conselho de Administração, Conselho Fiscal e Comitê de Riscos e Capital dedicados unicamente às atividades da companhia – além de estrutura de comitês internos próprios e que não são compartilhadas com a CAIXA ECONÔMICA FEDERAL, sua controladora. Por fim, a Política de Controle Interno, Compliance e Integridade, a Política de Relacionamento com Clientes e Usuários de Produtos e Serviços e Código de Ética, Código de Conduta de Empregados e Dirigentes da CAIXA ECONÔMICA FEDERAL, além do Conduta dos Empregados da CAIXA DTVM dispõem sobre situações de potenciais conflitos de interesse.
Qualificação do corpo técnico	A estrutura conta com várias vice-presidências que são responsáveis por diferentes campos de atuação na CAIXA. Especificamente na área de investimentos, a CAIXA conta com executivos experientes, a maioria com mais de 15 anos na instituição. A qualificação é constante, através de incentivos para diferentes certificações do mercado financeiro.
Histórico e experiência de atuação	A Caixa Econômica Federal ("CAIXA"), instituição financeira sob a forma de empresa pública, foi criada em 12 de janeiro de 1861 quando Dom Pedro II assinou o Decreto nº 2.723, que fundou a Caixa Econômica da Corte. Diversas mudanças em sua estrutura foram efetuadas, dentre elas a unificação das Caixas Econômicas Estaduais. A atividade de administração fiduciária e gestão de recursos de terceiros iniciou-se em 1991. Desde de 04/01/1995 a CAIXA é registrada na CVM. A partir de 1998, a VIART, de acordo com o estatuto da CAIXA, atua de maneira segregada das atividades que envolvam recursos próprios da Instituição, garantindo transparência, independência, exclusividade de atuação e conduta ética na administração e gestão de recursos de terceiros. A partir disso, tem havido crescimento constante nos números de captação e na qualidade dos serviços prestados. Atualmente é a 4ª maior gestora de fundos, possuindo mais de R\$500 bi de ativos sob gestão. Na qualidade de gestão do investimento é rating Excelente pela Fitch.
Principais Categorias e Serviços Prestados	O portfólio de fundos de investimento que são distribuídos conta com 404 produtos, entre fundos de investimento e carteiras administradas, buscando atender a investidores pessoas físicas e pessoas jurídicas dos segmentos corporativo, governos e institucional. O portfólio é composto por fundos de investimentos de renda fixa, de ações, multimercados, cambial, fundo de índice - ETF, fundos mútuos de privatização - FGTS, fundos de investimento no exterior, fundos imobiliários, de direitos creditórios. Os fundos de investimento e carteiras administradas são distribuídos pela CAIXA e possuem em suas carteiras ativos financeiros tais como ações e outros ativos de renda variável, contratos de derivativos, debêntures e outros títulos de renda fixa emitidos por pessoas jurídicas financeiras e não financeiras, direitos creditórios, e cotas de fundos de investimentos, além de títulos públicos federais e imóveis, no caso de fundos imobiliários. O serviço de gestão discricionária é estabelecido com base em diretrizes deliberadas em comitês e inclui abordagem top-down e setorial, com visão de longo prazo, suportados por análises da área de risco e jurídica.
Verificação de informações sobre conduta nas operações realizadas no mercado financeiro e restrições que desaconselham um relacionamento seguro	No âmbito da CVM e BCB, a referida instituição encontra-se em funcionamento normal e em atividade respectivamente, bem como, não foram encontradas restrições que desaconselhem investimentos e relacionamento com a instituição. Cumpre destacar, que sobre Processo Administrativo Sancionador, consta na CVM o processo n.º 19957.00657/2020-61, na fase Julgamento, desde 09/08/2022, onde a instituição enviou proposta de Termo de Compromisso.
Regularidade Fiscal e Previdenciária	Disponibilizou as certidões de regularidade necessárias.
Volume de ativos sob sua gestão	De acordo com o verificado no Ranking de Gestores de Fundos de Investimento, da ANBIMA, com base em dezembro de 2022 o valor sob gestão é de R\$ 510.382.267.594,85
Outros critérios de análise	Instituição aderente aos códigos Anbima: CÓDIGO DE ADMINISTRAÇÃO DE RECURSOS DE TERCEIROS; CÓDIGO DE DISTRIBUIÇÃO DE PRODUTOS DE INVESTIMENTO; CÓDIGO DE ÉTICA; CÓDIGO DE NEGOCIAÇÃO DE INSTRUMENTOS FINANCEIROS; ; CÓDIGO DE OFERTAS PÚBLICAS; CÓDIGO DOS PROCESSOS DA REGULAÇÃO E MELHORES PRÁTICAS; CÓDIGO PARA O PROGRAMA DE CERTIFICAÇÃO CONTINUADA E CÓDIGO PARA SERVIÇOS QUALIFICADOS AO MERCADO DE CAPITALIS.

VII - DO PARECER FINAL SOBRE A INSTITUIÇÃO

Tendo em vista o atendimento de todos os itens necessários ao cumprimento das exigências contidas na resolução CMN 4.963/2021, Portaria MTP nº 1.467, de 02 junho de 2022 e do contido na Portaria nº 168/2022 do IPASEMAR, credenciamos a Instituição, na condição de custodiante, até 26/02/2026.

Local:	Marabá-PA		Data
VIII - DOS RESPONSÁVEIS PELO CREDENCIAMENTO:	Cargo	CPF	Assinatura
Nilvana Monteiro Sampaio Ximenes	Membro titular do Comitê de	899.325.362.53	
Karam El Hajjar	Membro titular do Comitê de	313.211.000-00	
Rita de Cássia Rodrigues Oliveira	Membro titular do Comitê de	318.067.592-68	
Marlúcia Saraiva Vasconcelos	Membro titular do Comitê de	299.543.632-20	